

Ensino fundamental II

2020



ÍNDICE

I - Objetivo Geral da Escola	03
II - Objetivo Ensino Fundamental II	03
III - Diferenciais do Ensino Fundamental II	04
IV - Equipe Pedagógica	05
V – Procedimentos e Normas Disciplinares Gerais para o Ensino Fundamental II – 2018	05
1 - Horário	05
2 - Atendimento aos Pais	05
3 - Comunicação Escola/Casa e Casa/Escola	06
4 - Medicação	08
5 - Uso do uniforme	09
6 - Pontualidade e Assiduidade	10
7 - Procedimento para movimentação de alunos e suas mochilas	10
8 - Condutas	11
9 - Sistemas de advertências	12
10 - Atividade fora do horário	13
11 - Material	13
12 - Orientações para o uso das TICs	14
13 - Avaliações, trabalhos e tarefas	16
14 - Sistema de Avaliação	17
15 - Boletim de Notas	17
16 - Plantões de dúvidas	17
17 - Sistema de Recuperação	18
18 - Provas de Recuperação Trimestral	19
19 - Média final e Recuperação final	19
20 - Conselho de Classe	20
21 - Excursões ou Atividades fora da Escola	21
22 - Uso do Estacionamento	21
23 - Laboratório de Informática	22



Senhores Pais e Caros alunos,

Nós, da Escola Monteiro Lobato, estamos muito felizes por tê-los conosco.

Ao fazerem a opção por esta escola, entendemos que estão depositando em nós toda a confiança para que juntos trabalhem a formação do jovem, nosso aluno.

Sabendo da importância de um relacionamento de respeito e confiança, elaboramos este guia da família e ele tem como finalidade estabelecer normas, procedimentos e rotinas operacionais adotadas pela Escola Monteiro Lobato visando à adaptação, organização, integração e bom aproveitamento escolar.

Recomendamos que façam a leitura e o consultem sempre que for necessário.

Desejamos a todos que o ano de 2020 transcorra com muita harmonia, paz e sucesso.

Coordenadoria de Ensino Fundamental II

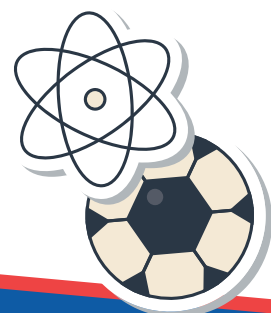

Objetivo Geral da Escola

A Escola Monteiro Lobato destina-se à formação do educando através de princípios éticos, políticos e estéticos visando ao desenvolvimento de suas competências e potencialidades como elemento de autorrealização, preparação para estudos posteriores e para o trabalho, assim como para o exercício consciente da cidadania e de uma sociedade justa, democrática e inclusiva.

Objetivo Ensino Fundamental II

A Escola busca suas ações metodológicas na Filosofia e Pedagogia Montessoriana, que, respeitando as várias teorias de aprendizagem, considera fundamental o respeito às potencialidades individuais dos educandos, oferecendo-lhes um ambiente propício e estimulador para a construção do conhecimento, através de materiais cientificamente preparados, que estimulam a liberdade, a experiência adequada e coerente às faixas etárias, através de ações reflexivas que levem o aluno ao autoconhecimento, desenvolvendo habilidades que propiciem o cuidar de sua saúde física e emocional, ao autodomínio, com ação e interação social, exercitando a empatia, o diálogo, a resolução de conflito e a cooperação, de forma pessoal e coletiva, na comunidade em que vive, tendo em seus professores os facilitadores dos processos de aquisição da aprendizagem com autonomia e responsabilidade.

Diferenciais no Ensino Fundamental II

1 - Projeto Disciplina Consciente

Educação através dos valores, o que permite o desenvolvimento integral do adolescente, no seu âmbito pessoal, social, intelectual, moral, objetivando uma convivência baseada no respeito, tolerância, solidariedade e cidadania.

2 - Salas Preparadas

As salas são preparadas por área de interesse humanas e exatas.

3 - Laboratório de Informática:

Aulas semanais com projetos especiais, utilizando os softwares ArcGis e Scratch.

4 - Laboratório de Ciências

Aulas semanais com atividades complementares às aulas teóricas.

5 - Aulas com turmas divididas

- Redação;
- Laboratório de Ciências.

6 - Orientação sexual e Prevenção ao uso indevido de drogas: Com profissionais especializados.

7 - Participação em diversas Olimpíadas Estaduais, brasileiras e internacionais.

8 - Gincana de integração.

9 - Projetos de solidariedade.

10 - Plantões de dúvidas regulares para 8º e 9º anos.

11 - Parceria com instituições UNESCO, INPE, entre outras.

12 - Excursões com objetivos pedagógicos

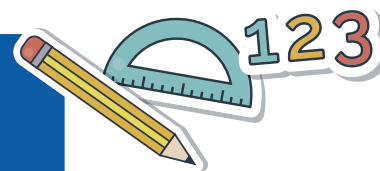

Equipe pedagógica

Diretora Pedagógica

Patricia Ribeiro Rabelo Stetner

Psicóloga

Marisa Ramos Ricci

Coordenadora Pedagógica Educacional

Rosane Maria Gama Ramos

Orientadoras Educacionais

Giovana de Fátima Alvarenga Miyazaki

Maria Aparecida Coelho Nunes

Procedimentos e Normas Disciplinares Gerais para o Ensino Fundamental II 2019

Horário

7h às 12h30min

Aulas de recuperação

Período da Tarde (verificar calendário de provas oficiais e recuperação).

Atendimento aos pais



A Escola oferece a possibilidade de atendimento individualizado com todos seus profissionais.

O serviço de Orientação Educacional (SOE), o Serviço de Psicologia (SOP), a Coordenação Pedagógica, os Professores e a Direção os atenderão, sempre que necessário, mediante um agendamento prévio na Secretaria.

A Escola, se necessário, procederá da mesma forma, agendando com os pais ou responsáveis

Comunicação Escola/Casa e Casa/Escola

A comunicação da Escola com a família é feita através de:

a) Circulares

Que serão enviadas por e-mail e disponibilizadas no APP – Aplicativo da Escola. Recomendamos que sejam lidas com atenção.

b) Informativo

Será disponibilizado todo mês no site www.monteirolobato-sjc.com.br e APP – Aplicativo, para que tenham acesso às atividades desenvolvidas por todos os segmentos da escola.

c) Informativo das Atividades Escolares

Este informativo refere-se as atividades mensais previstas para o segmento do Fundamental II. Será disponibilizado por e-mail e APP

d) Reunião de Pais

As datas e horários específicos estarão no Boletim Informativo do mês correspondente e no site da Escola.

e) Agenda do Aluno

No espaço específico comunicação pais/escola.

f) Site e Aplicativo Escola Monteiro Lobato Agenda

A escola oferece dois meios de comunicação online:

- Site da escola: www.monteirolobato-sjc.com.br

- Aplicativo Escola Monteiro Lobato

Disponível para download grátis nas lojas App Store (iOS) e Play Store (Android).



Enviaremos no início do ano letivo as orientações e o login/senha para acesso dos Senhores Pais.

h) E-mail

Você poderá nos enviar sugestões e dúvidas através de nosso endereço eletrônico.

escola@monteirolobato-sjc.com.br

Cada um de nossos profissionais possui um e-mail, que você poderá utilizar quando desejar ser mais específico.

Seguem alguns endereços:

Diretoria Pedagógica

diretoria@monteirolobato-sjc.com.br

Coordenação Pedagógica Educacional

rosane@monteirolobato-sjc.com.br

Serviço de Psicologia

marisaricci@monteirolobato-sjc.com.br

SOE

cidanunes@monteirolobato-sjc.com.br (6^{os} e 7^{os} anos)

giovanamiyazaki@monteirolobato-sjc.com.br (8^{os} e 9^{os} anos)

Serviço de Nutrição

nutricionista@monteirolobato-sjc.com.br

Secretaria

secretaria@monteirolobato-sjc.com.br

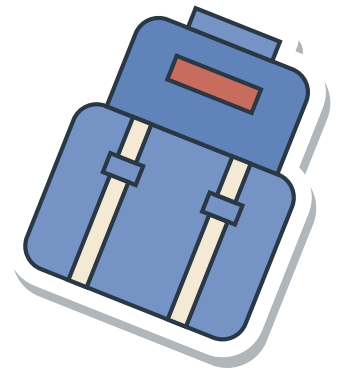

Normas disciplinares

a) Faltas

Caso o aluno necessite faltar às aulas, solicitamos aos pais que notifiquem a coordenação. Em caso de faltas por motivo de doença, solicitamos aos pais que apresentem o Atestado Médico, para que essas faltas sejam justificadas.

b) Medicação

O aluno que manifestar qualquer doença infectocontagiosa não poderá permanecer na escola, até que o médico permita o seu retorno, através de um atestado médico.

Quando o aluno manifestar algum mal-estar na Escola, buscaremos contato via telefone com os pais ou responsáveis. Em situações de tratamento, apenas ministraremos qualquer medicação (antitérmico, antibiótico, homeopatia, etc.), se houver uma cópia da receita médica prescrita pelo pediatra/hebiatra (atualizada). O nome do remédio, a dosagem e o horário devem estar anotados com muita clareza na agenda.

Pedimos aos pais que só enviem remédios a serem ministrados na escola caso eles realmente precisem ser dados no período de aula. Vitaminas, por exemplo, devem ser ministradas em casa

Em caso de febre alta, favor indicar, através da agenda, que atitude deve ser tomada até que os responsáveis sejam localizados.

Para que isso se torne sempre possível, solicitamos que mantenham os números de telefone (casa, trabalho e celulares) sempre atualizados na Secretaria da Escola.

Em caso de emergência - após tentativa frustrada de localização dos pais e/ou responsáveis legais, através contato telefônico - a escola está autorizada a providenciar a remoção do aluno para um hospital/ambulatório mais próximo ou conveniado.

Os pais e/ou responsáveis legais devem entregar na secretaria da escola a cópia da carteira de convênio médico do aluno - caso possuam - a fim de agilizar o atendimento.

c) Pontualidade

É importante para o bom andamento das ações educacionais e para a formação de nossos alunos, que seja desenvolvido o hábito da pontualidade. As atividades de sala terão início no

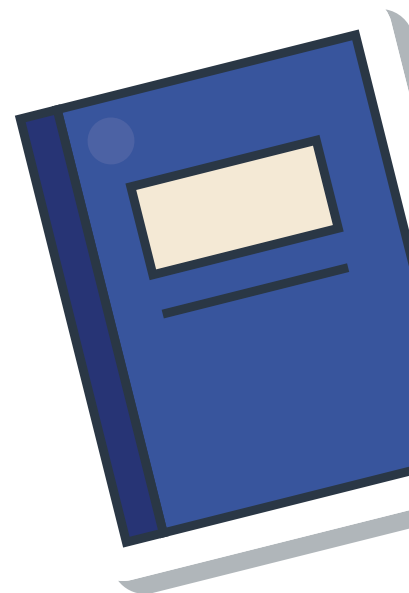

horário estipulado 7h.

A pontualidade sugere cortesia para com o próximo, demonstra respeito pelo trabalho na sala e ainda que, as regras são respeitadas.

d) Uso do Uniforme

O aluno deve apresentar-se diariamente uniformizado, inclusive quando vier para atividades em horário oposto.



O calçado deve ser confortável, observando os dias de Educação Física, pois há a obrigatoriedade do uso de tênis.

Aconselhamos, devido ao espaço físico da escola, a não usarem sandálias ou similares. O uso de chinelos não é permitido.

1) Também deve estar uniformizado ao participar dos eventos da Escola (excursões, recuperações, plantões de dúvidas, aulas extras, provas).

2) Camisetas por baixo da blusa do uniforme são permitidas somente nas cores branca, azul marinho e vermelho. As camisetas promocionais estão liberadas (ONG, Proerd). A camiseta da Gincana só é permitida após a realização da mesma, outubro do ano em curso.

3) Solicitamos que identifiquem, principalmente, os agasalhos com o nome completo do aluno. Isso facilitará muito a devolução, no caso de serem encontrados nas dependências da Escola.

Pontualidade e Assiduidade

É importante para o bom andamento das ações educacionais e para a formação de nossos alunos, que seja desenvolvido o hábito da pontualidade.

a) Comparecer pontualmente às aulas, trabalhos escolares, provas, eventos e demais atividades.

O aluno que chegar atrasado após 10 minutos da 1ª aula do dia perderá o direito de assistir à aula em curso. Só entrará na aula seguinte, com autorização do SOE.

b) Ao chegar, o aluno deve aguardar o início das aulas no ambiente da cantina ou nas arquibancadas da quadra.

c) Ausentar-se da Escola, somente com autorização do SOE, Coordenadoria ou SOP. Em caso de saída antecipada prevista, trazer a solicitação na agenda, assinada pelos pais.

Essa saída acontecerá, sempre, pela secretaria da Escola.

d) Por razões de segurança, solicitamos não serem feitos pedidos por telefone

Procedimento para movimentação de alunos e suas mochilas

- As mochilas são de responsabilidade exclusiva de seus usuários (alunos).
- Não é permitida a permanência das mochilas nos corredores, cantina e demais espaços abertos da escola. Caso isso ocorra, elas serão recolhidas pelos inspetores de aluno e guardadas na sala do SOE ou da Coordenação.
- Na hora do recreio, as mochilas devidamente arrumadas deverão permanecer na sala em que os alunos estão (aulas antes do recreio).
- Ao término do recreio, os alunos deverão dirigir-se à sala onde estão as mochilas, retirá-las e encaminhar-se para a sala na qual terão aula.



Conduas

a) Relacionamento com colegas, professores e funcionários

Trabalharemos com o aluno uma postura compatível com o ambiente escolar.

Dentro do espírito de solidariedade, desejamos que o aluno:

- desenvolva o companheirismo, cordialidade e cooperação;
- evite brincadeiras de mau gosto;
- seja sensível às diferenças e dificuldades individuais;
- seja sensível a outras realidades;
- tenha de fato um espírito cidadão;
- respeite e preserve o ambiente físico da Escola;
- evite atitudes que caracterizem bullying.

b) Atitudes que geram sanções (comportamento)

- cometer agressão física ou verbal, contra colega, professores ou funcionários;
- praticar bullying e cyberbullying;
- pegar material alheio sem autorização do dono (mochila, estojo, livros, canetas, fichário, ficha de cantina, uniforme, dinheiro, etc.).
- rabiscar, estragar materiais de uso comum (paredes, área dos jardins, cadeiras, mesas, portas, persianas, apagadores, computadores, banheiros, material de Educação Física, etc.). O aluno que danificar algum material arcará com o prejuízo financeiro do estrago.
- tirar fotos ou filmar dentro do ambiente escolar e postar nas redes sociais.
- e outras previstas no Regimento Escolar.
- Namoro – só é permitido andar de mãos dadas.

c) Respeitar e preservar o ambiente social da Escola através das normas de boa convivência:

- 01. Acatar a autoridade de todos os funcionários da Escola;
- 02. Cumprimentar;
- 03. Pedir licença;
- 04. Agradecer;
- 05. Desculpar-se;
- 06. Despedir-se;
- 07. Pedir “por favor”;
- 08. Usar vocabulário adequado ao ambiente escolar (sem palavrões);
- 09. Evitar correrias e gritos nos corredores;
- 10. Evitar “brincadeiras” envolvendo tapas, socos, pontapés, empurrões, etc., pois serão passíveis de advertência;
- 11. Agressão física - brigas são absolutamente proibidas. Caso ocorram, são passíveis de advertência;
- 12. Manter o clima de Paz dentro e fora do ambiente escolar, evitando provocações e intimidações;
- 13. Respeitar o seu lugar na fila da Cantina;
- 14. Zelar pelo bom nome da Escola;
- 15. Evitar atitudes que caracterizem bullying.

c) Sistema de Advertências

Desrespeito às normas da Escola e às regras de convivência são passíveis de advertências, fundamentadas no Regimento Escolar.

No início do ano letivo, os alunos ficam cientes das atitudes que resultam em advertências.

Elas são aplicadas:

- **Pelo SOE: 6os anos – 2 escritas**
- **7os /8os e 9os anos – 1 escrita**
- **Pela Direção: 2 escritas;**
- **1 suspensão por 3 dias;**
- **1 suspensão por 5 dias;**
- **Transferência compulsória.**

O aluno que tiver assinado advertência com o SOE ou com a Direção não poderá participar das excursões e atividades recreativas no período de 30 dias, a partir da data de advertência. Em caso de atividade que envolva conteúdo, deverá realizar um trabalho indicado pelo professor.

De acordo com o Regimento Escolar, não é permitida a prática de jogos de azar no recinto escolar (Decreto Lei 9215 de 30/04/1946 e Regimento Escolar), bem como portar material que represente perigo à saúde, à segurança e a sua integridade moral ou de outrem.



Atividades fora do horário de aula

Deverá comunicar ao SOE o aluno que necessitar frequentar a Escola no horário oposto para realizar alguma atividade como trabalho, pesquisa, estudo na biblioteca ou no laboratório.

Material

- a)** O material deverá estar sempre em ordem e etiquetado com identificação do aluno (nome e ano).
- b)** O aluno que se apresentar sem material terá seu nome anotado na pasta de anotações diárias, e caberá ao SOE orientar o aluno e seus pais sobre os seus prejuízos. Os pais serão informados pelo APP.
- c)** Materiais “extras” – são considerados todos aqueles não pertinentes à sala de aula, como: telefone celular, iPod e outros equipamentos similares, pelos quais a Escola não se responsabiliza, e que devem estar desligados e dentro da mochila. Esses materiais serão recolhidos pelos professores e devolvidos posteriormente pelo SOE aos pais ou responsáveis.
- d)** Todos são responsáveis pela limpeza, organização e manutenção das salas ambientes.
- e)** Não é permitido comer ou beber dentro das salas de aula.

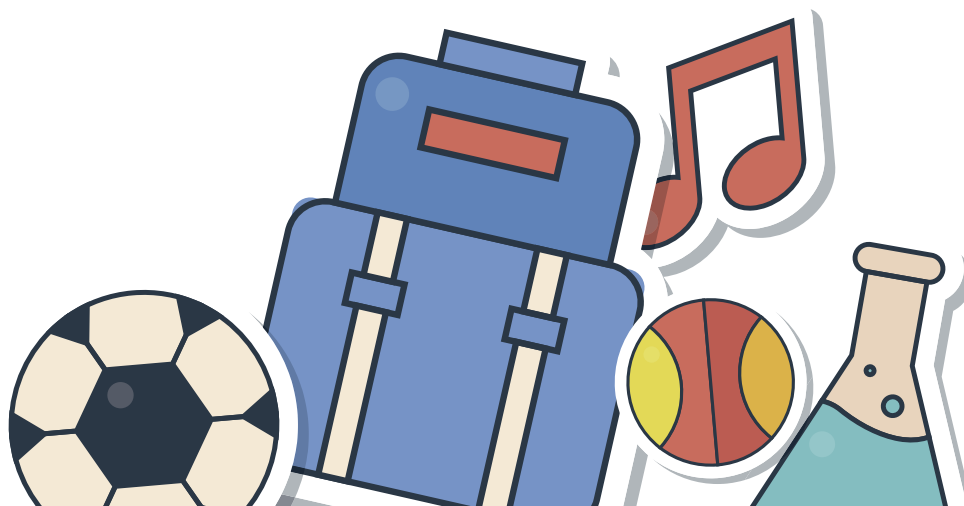

Orientações para o bom uso das TICs (Tecnologias da Informação e Comunicação) e das redes sociais

Desde 2007, a Escola Monteiro Lobato se preocupa com a utilização das TICs (Internet, Televisão, Videogames e Celulares) e das redes sociais, quando realizou uma reunião de pais sobre o assunto, utilizando como base textos publicados na Revista Veja (18/07/2007) e Revista Época (10/09/2007), alertando a todos sobre o perigo da má utilização da Internet.

Em 2008, a Escola começou a participar do projeto Gerações Interativas, promovido pela Fundação Telefônica (hoje VIVO), a Educarede e a Universidade de Navarra, na Espanha.

Nessa época, foi feita uma pesquisa com os alunos sobre o assunto e, em 2009, após treinamento num encontro de coordenadores, passamos todas as orientações para os professores.

Em 2010 foram feitas, no início do ano, reuniões com os pais de todos os segmentos, quando foi distribuída para todos da Escola uma “cartilha” produzida pela Fundação Telefônica com o uso seguro das TICs.

Desde então, mensalmente, os alunos recebem orientações, realizam debates e trabalhos visando ao bom uso das TICs.

A Escola Monteiro Lobato sempre teve essa preocupação e realiza trabalhos constantes sobre o tema.

Lembramos que as redes sociais são, por contrato, de uso exclusivo de adultos. É proibido o uso por menores de 13 anos de idade.



Regras sobre a utilização de celulares, tablets e aparelhos similares

Esses aparelhos são considerados materiais extras, e os alunos devem saber das regras de utilização dentro do ambiente escolar ou fora, quando interfiram no ambiente da Escola (cyberbullying). Lei Celular – é proibido, durante o horário das aulas, o uso de telefone celular, de acordo com o Decreto Estadual nº 52 625, de 15/01/2008 e Lei Estadual 16 567/2017, que Regulamenta o uso de telefone celular nos estabelecimentos de ensino do Estado de São Paulo, exceto para fins pedagógicos, com supervisão do professor.

Caso haja utilização desses aparelhos dentro da sala de aula, o professor os recolherá e o SOE se encarregará de devolvê-los aos pais. Em caso de confirmação da utilização inadequada dos aparelhos citados, ou de qualquer ato que incorra em prejuízo moral ou material de colegas ou funcionários, o aluno estará sujeito às sanções previstas no Regimento Escolar.

A Escola entende que a Internet é uma ferramenta valiosa para os estudos. Entretanto, o mau uso desse recurso pode ter impacto negativo sobre a produtividade do aluno e até colocar em risco sua reputação.

Apesar de todas as orientações dadas, sabemos que elas podem não ser seguidas por todos os alunos. Por isso, a Escola mantém algumas regras sobre o assunto.

Conforme a doutora Patrícia Peck Pinheiro, advogada especialista em Direito Digital: “A Escola é responsável por orientar, mas a vigilância sobre os aspectos da vida digital do aluno é responsabilidade dos pais, pois já alcança o âmbito de família, do domicílio, da intimidade e dos dispositivos tecnológicos pessoais.”

E acrescenta: “logo tendo havido orientação da Escola, ficando clara a regra do que será aceito ou não no ambiente escolar e qual a medida disciplinar cabível, havendo incidente, a responsabilidade é totalmente dos pais, e a Escola tem condições legais de agir, advertir, suspender e até mesmo expulsar.”

É importante lembrar que cyberbullying é crime contra honra, conforme artigos 138, 139, 140 e 147 do código penal brasileiro.

Avaliações, trabalhos e tarefas

a) Manter sempre uma postura adequada. Em dia de avaliação, ler com atenção as instruções. Evitar perguntas, permanecer no mínimo 30 minutos após o início da avaliação. Caso haja postura inadequada, o professor tomará as devidas providências. É proibido empréstimo de material durante as avaliações.

Ao terminar a prova, o aluno aguardará, na área da Cantina, o início da próxima aula.

b) Cumprir os prazos de entrega dos trabalhos e tarefas. O atraso na entrega de trabalho e tarefa acarretará a diminuição da nota. Eles deverão ser entregues na nova e única data marcada pelo professor, e só ele deverá recebê-los.

c) Através do App Monteiro Lobato, os pais e alunos terão acesso diário às tarefas solicitadas, assim como ao seu cumprimento.

d) Avaliações e Atividades Mensais

Apresentar ao professor justificativa de sua ausência em trabalhos e eventos através da agenda. O aluno deverá observar com atenção as datas e horários determinados pelo professor para a reposição da atividade.

Em caso de ausência nas avaliações mensais, o aluno deverá procurar o SOE, pagar uma taxa na secretaria (exceto no caso de apresentação de atestado médico) e observar a data e horário da avaliação substitutiva marcada pelo professor.

e) Avaliações Trimestrais

Em caso de ausência nas avaliações trimestrais, o aluno deverá procurar o SOE, pagar uma taxa na secretaria (exceto no caso de apresentação de atestado médico) e observar a data e horário da avaliação substitutiva marcada no calendário de provas oficiais e recuperação, entregue no início do ano letivo.



Sistema de Avaliação

Nosso sistema de avaliação é trimestral. O ano letivo é, portanto, assim dividido:

- 1º Trimestre – fevereiro, março e abril;
- 2º Trimestre – maio, junho e agosto;
- 3º Trimestre – setembro, outubro e novembro.

Boletim de Notas

A cada trimestre, os boletins de notas serão disponibilizados através do site da escola e aplicativo.

Para ter acesso a ele, é necessário login e senha específicos para esse fim, enviados aos pais por e-mail no início do ano letivo.

Caso os senhores não os possuam ou tenham esquecido (login e senha), entrem em contato com a secretaria da escola para solicitá-los.

Plantões de dúvidas

Serão oferecidos aos 8os e 9os anos, de acordo com horário entregue no início das aulas.



Sistema de Recuperação

6º ano e 7º ano

Serão convocados para a recuperação todos os alunos que obtiverem, nas provas trimestrais, nota menor que 7,0.

A recuperação da principal avaliação do trimestre será feita em uma aula e uma prova para as disciplinas de Português, Matemática e Desenho Geométrico.

8º ano e 9º ano

Os alunos que não obtiverem, nas provas trimestrais, nota maior ou igual a 7,0 receberão um Roteiro de Estudos/Atividades, que deverá ser realizado em casa (valor 0,5) e farão uma prova marcada pela Escola (calendário de provas), com valor no máximo de 9,5 (nove e meio), totalizando 10,0 (dez).

Composição da nota será:

- através de exercícios, participação, atividades orais, escritas, etc. (valor 0,5)
- prova (valor 9,5)
- total 10,0 (dez)

Nas demais disciplinas, os alunos receberão um Roteiro de Estudos/Atividades, que deverá ser realizado em casa (valor 0,5) e farão uma prova marcada pela Escola (calendário de provas), com valor no máximo de 9,5 (nove e meio), totalizando 10,0 (dez).

As aulas serão dadas no período da tarde (verificar calendário de provas oficiais e recuperação).

A recuperação das outras avaliações e trabalhos mensais está descrita na sistematização de trabalho de cada disciplina. Os alunos são informados na 1ª aula do ano e recebem uma cópia da sistemática de trabalho de cada disciplina.

Provas de Recuperação

Ocorrerão aos sábados, no período da manhã, ou, em virtude de feriados, poderão ser realizadas em outros dias da semana, no período da tarde (verificar calendário de provas e recuperação).

Média Final e Recuperação Final

Observação:

No início do ano letivo, o aluno receberá um calendário de provas oficiais e recuperações (poderá ser acessado, também, através do aplicativo da escola).

19 - Média final e Recuperação final

No final do ano letivo, a Secretaria calculará a nota final, que será obtida pela média ponderada das notas atribuídas a cada trimestre, com os seguintes pesos:

- 1º Trimestre – peso 1;
- 2º Trimestre – peso 2;
- 3º Trimestre – peso 2;

Será considerado promovido o aluno que obtiver em cada componente curricular média ponderada igual ou superior a 7,0. No final do ano letivo, o aluno que não obtiver 35 pontos participará da recuperação final.

Após os estudos de recuperação final, será promovido o aluno que obtiver no mínimo 40 pontos ou média superior ou igual a 5,0, assim calculada:

- total de pontos = media anual x 5 + rec x 3;
- média final = total de pontos ÷ 8.



Conselho de Classe

Os Conselhos de classe têm por objetivo o acompanhamento e a avaliação do processo ensino-aprendizagem, tratando de:

- 1º** - avaliar o rendimento do aluno e confrontar os resultados de aprendizagem relativos aos diferentes componentes curriculares;
- 2º** - identificar as causas do aproveitamento insuficiente do aluno;
- 3º** - avaliar a conduta do aluno em relação a:
 - a)** participação;
 - b)** relacionamento;
 - c)** assimilação.
- 4º** - propor ações para recuperação do rendimento escolar do aluno nas disciplinas em que ele apresente rendimento insuficiente;
- 5º** - decidir sobre a situação do aluno, analisando seu desempenho global e emitindo seu parecer de promoção ou permanência no ano ao final do ano letivo.

Os Conselhos de Classe serão constituídos por todos os Professores de classe, pelos Coordenadores Pedagógicos Educacionais, Psicólogo Escolar, Diretor e Secretária que lavrará a ata.

Os Conselhos de Classe deverão se reunir durante e ao final do ano letivo, conforme previsto no calendário escolar.

Após cada período de avaliação, os pais e/ou responsáveis legais dos alunos, que delas discordarem, poderão apresentar pedido de reconsideração, junto à direção da escola, nos termos da Del. CEE 155/2017, que serão analisados pelo Conselho de Classe.

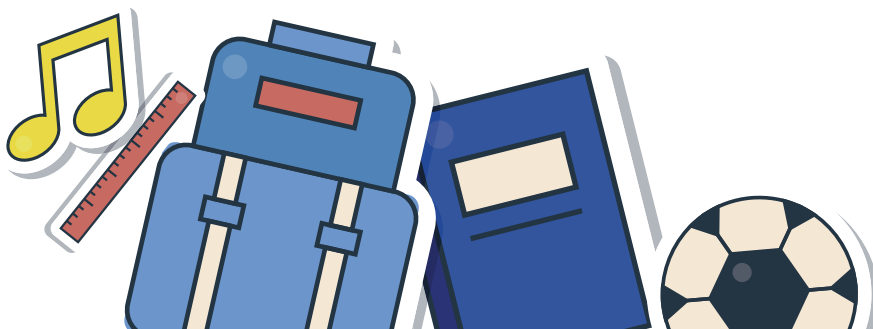

Excursões ou Atividades fora da Escola

As excursões serão realizadas sempre que oportuno, tendo em vista a vivência dos assuntos trabalhados em classe, além do desenvolvimento social, emocional e cultural dos alunos.

Toda e qualquer atividade fora do ambiente escolar só será realizada mediante autorização prévia dos pais.

Lembramos aos senhores pais que essas atividades exigem planejamento prévio da escola e do local a ser visitado, portanto sempre enviaremos, com antecedência, circular específica sobre a excursão.

Uso do Estacionamento

O estacionamento é de uso:

- professores
- funcionários
- pais de alunos
- fornecedores
- visitantes

Para que sua rotatividade seja eficiente, solicitamos que:

- a) andem na velocidade estipulada nas placas;
- b) utilizem as faixas para embarque e desembarque corretamente;
- c) respeitem a sinalização;
- d) somente permaneçam estacionados o tempo necessário, para que todos possam usufruir desse conforto;
- e) dirijam com a máxima cautela, lembrando que nossas crianças (seus filhos) transitam como pedestres por ele.

Laboratório de Informática

Num mundo onde as pessoas estão em constante busca e troca de informações e conhecimento, a tecnologia é uma aliada indispensável para o desenvolvimento e integração do homem. Diante dessa realidade, a Escola, preocupada em desenvolver a compreensão dos alunos sobre os fundamentos científicos, tecnológicos e possibilitar a integração da Tecnologia às suas vidas, utiliza o Laboratório de Informática como mais um recurso educacional.

Os alunos de 6ºs anos e 7ºs anos têm uma aula semanal no laboratório sob a responsabilidade de dois professores, onde trabalham em duplas ou trios (aula de Laboratório de Desenho Geométrico).

Assim, através do uso de softwares educacionais existentes ou de atividades criadas pelos professores, a Escola busca enriquecer as diversas áreas do conhecimento com recursos variados e atrativos, estimulando o aluno a aprender e a desenvolver a capacidade de descobrir, criar e analisar.

Projeto SIG na educação (Sistema de Informações Geográficas):

Alunos do 6º ao 9º ano têm 1 aula utilizando o software ArcGis, poderosa ferramenta para o estudo de geografia, que através da análise de imagens de satélite, possibilita ao aluno a construção do seu conhecimento e a confecção do seu próprio material didático.

a) Esclarecimento do uso do Laboratório de Informática

Existem algumas normas que devem ser seguidas por todos, para que haja harmonia no cumprimento dos trabalhos.

b) Regras gerais de uso

No Laboratório de Informática não é permitido comer ou beber. É importante o cuidado ao mexer nos hardwares (CPU, monitores, teclados, estabilizadores, etc.).

Ao modificar arquivos ou configurações, os alunos estarão sujeitos às advertências previstas no regimento escolar.

Caso seja comprovado que, voluntariamente, o aluno causou algum dano ao aparelho, ele terá de arcar com as despesas necessárias a seu reparo.

Lembramos que cada computador tem seu usuário fixo.

c) Trabalhos extraclasse

Confecção:

Mediante agendamento, o aluno poderá realizar trabalhos, pesquisas e estudos no laboratório de informática.

O agendamento se faz necessário para que os responsáveis possam acompanhar todo o período agendado.

Impressão:

Poderá ser feita na livraria mediante pagamento.



Esperamos que esse manual,

ter-lhes melhor informado sobre nossas atividades e diretrizes metodológicas, sempre lembrando que estaremos prontos a sanar quaisquer dúvidas que possam surgir. Mais uma vez, desejamos um ano pleno, com muita harmonia, entendimento e perfeita parceria entre Escola e Família.

Sucesso a todos!

**Direção, Coordenação e Orientação
Educativa do Ensino Fundamental II**

